

# RELATÓRIO DE ATIVIDADES 2017

# ÍNDICE

1.	CARTA DO PRESIDENTE	3
2.	PROJETOS DESENVOLVIDOS	4
3.	COMUNICAÇÃO	22
4.	ANGARIAÇÃO DE FUNDOS	23
5.	VOLUNTARIADO	25
6.	ANÁLISE FINANCEIRA	26
7.	ANEXOS - EMPRESAS PARCEIRAS	30

# CARTA DO PRESIDENTE



**Salvador Mendes de Almeida**  
Fundador e Presidente da Associação Salvador

## MISSÃO:

Promover a inclusão das pessoas das pessoas com deficiência motora na sociedade e a melhoria da sua qualidade de vida, potenciando os seus talentos e sensibilizando para a igualdade de oportunidades.

O ano de 2017 ficará marcado como o ano em que mudámos mais vidas.

Foi um ano de grande crescimento em vários níveis: nos apoios atribuídos, na criação de novos projetos e na equipa da Associação Salvador.

Na área do **Conhecimento**, que tem como objetivo reunir e disseminar informação, desenvolvemos um manual pioneiro que permite às pessoas com deficiência motora o acesso fácil a informação útil sobre os apoios e respostas

em várias áreas e que contribui para a melhoria da sua qualidade de vida.

Na área da **Integração** realizámos a 10ª edição da Ação Qualidade de Vida, atribuindo apoios a 27 pessoas, incluindo obras em casa, cursos de formação e mentoria ou apoios à criação do próprio negócio. Conseguimos ainda apoiar, recorrendo à plataforma de crowdfunding Preencha esta Vida e através de outras vias, mais 26 pessoas.

Lançámos a primeira edição do Banco de Ajudas Técnicas Desportivas, um projeto único no país que atribuiu 30.000€ em equipamentos desportivos a 18 pessoas com deficiência de todo o país.

No total atribuímos apoios a 71 pessoas (em 2016 tínhamos apoiado 33).

Através do nosso projeto de empregabilidade promovemos pela primeira vez um bootcamp intensivo de formação e realizámos mais uma edição do Encontro de Recrutamento com 18 empresas e 34 candidatos presentes.

O resultado final foi a integração de 16 pessoas em mercado de trabalho.

No desporto disponibilizámos 9 modalidades, que incluem cardiofitness, ciclismo, vela, canoagem e remo, surf, hipoterapia, dança e yoga, com um total de 118 participantes regulares.

Ainda na área da Integração, promovemos 9 eventos de convívio, que contaram com a presença de 208 pessoas com deficiência.

Promovemos pela primeira vez um evento dedicado aos cuidadores, realizado em simultâneo com um evento para pessoas com deficiência. Desta forma os cuidadores tiveram um dias de merecido descanso.

Na área da **Sensibilização**, realizámos palestras sobre inclusão em 14 escolas do país, participámos novamente na campanha de prevenção rodoviária “BP Segurança ao Segundo”, envolvendo escolas de todo o país e alargámos a nossa área de atuação a outras faixas etárias, realizando 10 espetáculos de marionetas, cuja personagem principal tem deficiência, em jardins de infância e escolas de 1º Ciclo.

Em todas as iniciativas que desenvolvemos, procurámos chegar a pessoas novas, através de uma aposta grande na divulgação, contacto com outras associações e com a presença quinzenal de parte da equipa da Associação Salvador no Centro de Medicina de Reabilitação de Alcoitão.

2017 foi um ano histórico não só pelo crescimento da Associação, mas também pela conquista do 1º Lugar do Prémio 25 anos da SIC e pelo 1º lugar no Prémio Agir da REN, que nos permitirão mudar ainda mais vidas.

Estes resultados inspiram-nos para continuarmos a crescer e apenas foram possíveis com a colaboração dos Mecenass e Parceiros, Voluntários, Colaboradores e Amigos da Associação Salvador, a quem estamos profundamente agradecidos.

**JUNTOS MUDAMOS VIDAS!**

# RESUMO DOS PROJETOS

## Conhecimento

### **SIMPÓSIO SOBRE LESÕES VERTEBRO-MEDULARES**

Preparação do evento, que se realizará em 2018.

### **MANUAL PARA PESSOAS COM DEFICIÊNCIA MOTORA**

Disponibilização de informação sobre apoios existentes, forma de obter, e contactos úteis para pessoas com deficiência motora.

## Integração

### **AÇÃO QUALIDADE DE VIDA**

Apoio direto a pessoas com deficiência motora e comprovadas carências financeiras.

### **EMPREGO**

Capacitação dos candidatos, através de formação, partilha de informação e sensibilização dos empregadores.

### **DESPORTO**

Ginásio, ciclismo (handbikes), dança; yoga e meditação, prática de vela, canoagem e remo; hipoterapia e surf adaptado.

### **BANCO DE AJUDAS TÉCNICAS DESPORTIVAS**

Cedência de Equipamentos a pessoas com motivação para a prática desportiva e fracos recursos financeiros.

### **CONVÍVIO**

Eventos lúdicos, culturais e desportivos, que visam fomentar a partilha de experiências e aumento da autoestima.

## Sensibilização

### **SENSIBILIZAÇÃO EM ESCOLAS**

Palestras em escolas e teatros em jardins de infância para desmistificar o tema da deficiência.

### **SENSIBILIZAÇÃO RODOVIÁRIA**

Campanhas de sensibilização em escolas e ações em locais de diversão noturna.

# Manual para Pessoas com Deficiência Motora

## DESCRIÇÃO

A informação sobre os apoios e soluções existentes na área da deficiência motora encontra-se dispersa em várias fontes e plataformas, tornando-se difícil o acesso e consulta da mesma.

Neste sentido, o principal objetivo da elaboração deste Manual é compilar num só documento toda a informação dispersa no universo da internet, legislação e guias práticos, resumindo-a em linguagem acessível, contribuindo assim para um acesso facilitado às pessoas com deficiência motora, cuidadores e técnicos quando procuram informação.

O desenvolvimento deste documento iniciou-se em 2016, com a recolha e tratamento da informação e o seu lançamento concretizou-se em 2017. Na leitura do mesmo é possível encontrar informação sobre diferentes áreas e temáticas, desde apoios e benefícios disponíveis, normas de acessibilidade, informação sobre produtos de apoio, emprego, entre outros. Esta informação será revista anualmente.

## FICHA DE PROJETO

**Objetivos:** Facilitar o acesso das pessoas com deficiência motora a informação útil, nomeadamente aos apoios a que têm direito e respostas existentes, contribuindo desta forma para uma vida com mais qualidade.

**Público-alvo:** Pessoas com deficiência motora, cuidadores e profissionais que trabalhem nesta área.

**Abrangência:** Nacional, com informação mais detalhada sobre as seguintes áreas geográficas: Alentejo, Algarve, Área Metropolitana de Lisboa, Coimbra e Norte.

**Apoio Financeiro:** Fidelidade.

**Apoio Conteúdos e Revisão:** Fidelidade e Instituto Nacional de Reabilitação.

## RESULTADOS OBTIDOS

- ✓ Lançamento do Manual, com 75 participantes na cerimónia de apresentação;
- ✓ 135 exemplares distribuídos;
- ✓ 1.347 visualizações do manual no website;
- ✓ Revisão de conteúdos e atualização do formato digital.



Cerimónia de lançamento do Manual



# Simpósio sobre Lesões Vertebro-Medulares

## DESCRIÇÃO

No ano de 2017 demos início à organização da segunda edição do Simpósio Ibérico sobre Lesões Vertebro-Medulares, após o sucesso verificado da edição anterior realizada no final de 2015. Este projeto é realizado em estreita parceria com a Santa Casa da Misericórdia de Lisboa e o Instituto de Investigação em Ciências da Vida e da Saúde da Universidade do Minho (ICVS) e pretende discutir as mais recentes descobertas na área das lesões vertebro-medulares e a sua possível translação para a prática clínica. Pressupõe ainda a aproximação de vários grupos ligados às lesões vertebro-medulares: pacientes, profissionais de saúde, investigadores e associações/ instituições, para divulgar e debater os avanços da investigação nesta área.

## FICHA DE PROJETO

**Objetivos:** reconhecer e estimular a investigação médica e científica em Portugal, divulgar os avanços na investigação, conectar investigadores de vários pontos do globo e transmitir esperança, mas também dar a conhecer terapias alternativas, desportos adaptados e técnicas de procura de emprego, para uma vida mais ativa, produtiva e saudável.

**Público-alvo:** investigadores, médicos, terapeutas e profissionais da área da reabilitação, pessoas com deficiência motora e suas famílias.

**Abrangência:** Internacional.

**Apoio Financeiro:** Santa Casa da Misericórdia de Lisboa.

**Outros Parceiros:** Instituto de Investigação em Ciências da Vida e da Saúde da Universidade do Minho (ICVS).

## RESULTADOS OBTIDOS

Ações de Preparação da edição de 2018:

- ✓ Definição de responsabilidades dos vários parceiros;
- ✓ Visita a Espaços para definição do local e data do Simpósio;
- ✓ Preparação do programa, definição de speakers e envio de convites;
- ✓ Redação de regulamentos para atribuição de bolsas;
- ✓ Atualização do website e preparação da divulgação.



# Ação Qualidade de Vida



## DESCRIÇÃO

Processo de candidatura anual para atribuir apoios diretos e pontuais a pessoas com deficiência motora e comprovadas carências financeiras. Em 2017, realizou-se a 10ª edição desta iniciativa e os apoios atribuídos enquadram-se nas seguintes categorias:

- 1. Emprego/ Formação** – visa promover a integração a nível do emprego e aumentar as competências e conhecimentos para uma maior integração.
- 2. Criação do próprio negócio** – visa estimular o empreendedorismo para uma maior autonomia.
- 3. Obras em casa** – visa eliminar barreiras para uma vida com dignidade.

## FICHA DE PROJETO

**Objetivos:** Apoiar pessoas com deficiência motora e baixos recursos financeiros, incentivando uma vida ativa e promovendo a sua autonomia e integração na sociedade.

**Público-alvo:** Pessoas com deficiência motora e reduzidos recursos financeiros.

**Divulgação:** Base de dados, website e facebook da Associação Salvador, Centros de Reabilitação, Instituições na área da deficiência e Câmaras Municipais.

**Abrangência:** Nacional.

**Apoio Financeiro:** Brisa, Delta, Fundação Calouste Gulbenkian, Novo Banco, Semapa, Continental. Várias outras empresas e particulares apoiaram casos individuais. **Outros Parceiros:** BP.

## RESULTADOS OBTIDOS

**27** APOIADOS EM 2017

Na Ação Qualidade de Vida 2017, apoiámos um total de 27 candidatos: Formação e Emprego (12), Obras em Casa (12) e Criação do próprio negócio (3). O valor total dos apoios atribuídos é de 102.049,62€, dos quais 94.918,73€ serão comparticipados pela Associação Salvador. Recebemos 90 candidaturas (33 FE, 48 OEC, 9 CPN), cujos pedidos totalizaram 385.990,87€. Após a triagem e verificação das candidaturas, 41 passaram para a fase de análise pelo júri (17 FE; 9 CPN; 25 OEC).

Os custos incorridos até 31/12/2017 com este programa ascenderam a 77.453,76€.

Foram também incorridos custos em 2017 relativos ao programa Ação Qualidade de Vida 2016, no valor de 21.971,68€, e com a Ação Qualidade de Vida 2015, no valor de 8.732,60€.

Diana Bastos - Criação do próprio Negócio “Dance Ability”



Alexandre Aranda – Emprego e Formação – Scooter de Mobilidade



Sandra Manuel – Obras em Casa – Plataforma Elevatória



# Ação Qualidade de Vida



## APOIOS ATRIBUÍDOS (1/2)

### 1. Obras em Casa

- Ana Simão, 53 anos, Santarém | Osteogénese imperfeita | **Adaptação de Cozinha e WC;**
- Artur Jorge Matos Braga, 18 anos, Setúbal | Paralisia Cerebral | **Adaptação de WC;**
- Bruno Batista, 40 anos, Setúbal | Paralisia Cerebral | **Adaptação de WC;**
- Carla de Sousa Carvalho, 15 anos, Setúbal | Paralisia Cerebral | **Adaptação de WC;**
- Cindy Costa, 6 anos, Lisboa | Paralisia Cerebral | **Adaptação Sala e Garagem;**
- Fátima Cunha, 22 anos, Viseu | Tetraplegia | **Adaptação de WC;**
- Gonçalo Teixeira, 49 anos, Viseu | Amputação da perna na sequência de diabetes | **Adaptação de WC e Cozinha;**
- João Carlos Freitas, 47 anos, Porto | Paraplegia parcial | **Adaptação de WC;**
- Jorge Gonçalves, 48 anos, Santarém | Traumatismo Crânio-encefálico | **Adaptação de WC;**
- Luis Curado, 39 anos, Setúbal | Tetraplegia | **Adaptação casa de banho e alargamento de portas;**
- Rute Alves, 27 anos, Porto | Paralisia Cerebral | **Adaptação de WC;**
- Sandra Manuel, 42 anos, Lisboa | Paraplegia | **Plataforma Elevatória.**

Cerimónia de entrega de apoios  
Fundação Calouste Gulbenkian





# Ação Qualidade de Vida



## APOIOS ATRIBUÍDOS (1/2)

### 2. Formação e Emprego

- Alexandre Aranda Correia 31 anos, Setúbal | Espinha Bífida | **Scooter de mobilidade;**
- Andreia Almeida; 23 anos, Aveiro | Distrofia muscular progressiva | **Equipamento Informático;**
- Angélica Pinto da Costa, 30 anos, Lisboa | Espinha Bífida | **Carta de Condução;**
- Carla Rodrigues, 35 anos, Aveiro | Paralisia Cerebral | **Equipamento Informático;**
- Carolina Sá, 55 anos, Porto | Tetraparesia | **Computador;**
- Cláudio Silva, 31 anos, Lisboa | Paralisia Cerebral | **Curso de Inglês;**
- Marco Pacheco, 38 anos, Lisboa | Tetraplegia | **Equipamento Informático;**
- Maria dos Prazeres Gomes, 50 anos, Braga | Paraplegia | **Veículo;**
- Maria José Tavares, 52 anos, Portalegre | Tetraplegia | **Tecnologia Específica Controle de Olhar + GRID3 + Portátil + Instalação;**
- Maria Fernandes, 55 anos, Cacém | Motora | **Veículo;**
- Nelson Monteiro, 43 anos, Lisboa | Paraplegia | **Curso de Formação de Inglês;**
- Rui Bernardino, 40 anos, Coimbra | Ataxia de friedreich | **Computador com software de desenho.**

### 3. Criação do Próprio Negócio

- Bruno Valentim, 52 anos, Porto | Distrofia Facio–Escápulo–Umeral (Doença neuromuscular progressiva) | **Apoio financeiro para criação da "Escola de Tiro Adaptado"** que possibilitará a prática da modalidade a praticantes da modalidade;
- Diana Bastos, 33 anos, Lisboa | Paraplegia | **Apoio financeiro para o projeto "Dança Inclusiva"** - possibilitar a prática de dança a pessoas com deficiência, permitindo a melhoria da sua condição física e integração social;
- Emilda Lopes Vaz, 23 anos, Lisboa | Osteogenese imperfeita | **Apoio financeiro para a criação da empresa "VYbe"** Empresa de design que soluções em todos os serviços prestados de publicidade.

Cerimónia de entrega de apoios  
Fundação Calouste Gulbenkian



# Banco de Ajudas Técnicas Desportivas

## DESCRIÇÃO

Processo de candidatura anual para o empréstimo por dois anos, renováveis, de equipamentos desportivos adaptados. O primeiro “Banco de Ajudas Técnicas Desportivas” do país pretende proporcionar uma melhor qualidade de vida às pessoas com deficiência motora com fracos recursos financeiros e motivação para a prática desportiva.

## FICHA DE PROJETO

**Objetivos:** Promover a prática desportiva junto de pessoas com deficiência motora e uma melhor qualidade de vida, através da atribuição dos equipamentos adaptados necessários. Potenciar os resultados da prática desportiva.

**Público-alvo:** Pessoas com deficiência motora e reduzidos recursos financeiros, com motivação para a prática desportiva.

**Divulgação:** Base de dados, website e facebook da Associação Salvador, Centros de Reabilitação, Clubes de Desporto Adaptado, Instituições na área da deficiência e Câmaras Municipais.

**Abrangência:** Nacional.

**Apoio Financeiro:** BPI Capacitar.

## RESULTADOS OBTIDOS

**18** APOIADOS EM 2017

No Banco de Ajudas Técnicas desportivas, apoiámos 18 atletas. O valor total dos apoios atribuídos foi de 32.493,09€, dos quais 28.324,84€ serão comparticipados pela Associação Salvador. Recebemos 66 candidaturas, cujos pedidos totalizaram 90.039,13€. Após um processo de triagem e verificação de adequação das candidaturas e apresentação de todos os requisitos, 57 passaram para a fase de análise pelo júri de cada categoria.

Os custos incorridos em 2017 com este programa ascenderam a 27.993,00€.

Diogo Castro  
Jogo e Calha de Boccia



Daniel Tristão  
Cadeira de Rodas de Basquete



José Sousa  
Cadeira de Ténis



# Banco de Ajudas Técnicas Desportivas

## APOIOS ATRIBUÍDOS

- Alice Moreira 15 anos do Porto | Paralisia Cerebral | **Jogo de bolas + Calha de Boccia;**
- Ana Correia, 27 anos de Aveiro | Paralisia cerebral | **Jogo de Bolas de Boccia;**
- António Almeida, 48 anos do Porto | Hemiparésia | **Raquete e borrachas para Ténis de Mesa;**
- António Freitas, 41 anos da Madeira | Tetraplegia | **Jogo de Bolas de Boccia;**
- Avelino Andrade 38 anos do Porto | Miopatia-Centronuclear | **Calha de Boccia;**
- Cristiano Magalhães, 30 anos do Porto | Paraplegia | **Handbike em 2ª mão;**
- Daniel Tristão, 30 anos de Setúbal | Paraplegia | **Cadeira de Rodas de Basquetebol;**
- Diogo Castro, 12 anos do Porto | Atrofia da Espinal Muscular | **Jogo de Bolas + Calha de Boccia;**
- Hélder Mestre, 51 anos de Lisboa | Tetraplegia | **Handbike Híbrida de Acoplamento;**
- José da Silva Santos, 37 anos do Porto | Paralisia Cerebral | **Máquina de Remo Indoor Concept2 D;**
- José Sousa 40 anos, do Porto | Amputado | **Cadeira de Rodas de Ténis;**
- Isaura Lopes, 18 anos de Braga | Osteogénese imperfeita | **Jogo de Bolas de Boccia;**
- Joaquim Soares do Porto | Paraplegia incompleta | **Cadeira de Ténis em 2ª mão;**
- Lassana Indjai, 22 anos de Lisboa | Paraplegia | **Cadeira de Rodas de Basquetebol;**
- Margarida Marques, 43 anos de Aveiro | Distrofia Muscular das Cinturas | **Servomecanismo de Vela Adaptada;**
- Raquel Miranda, 27 anos de Coimbra | Acidúria glutárica tipo 1 | **Jogo de Bolas de Boccia em 2ª mão;**
- Rui Miguel Pedro, 40 anos de Lisboa | Paraplegia | **Cadeira de Rodas de Basquetebol;**
- Tiago Pais, 30 anos de Setúbal | Paraplegia | **Cadeira de Rodas de Andebol.**

Cerimónia de entrega de apoios  
Fundação INATEL



# Outros Apoios Atribuídos

## DESCRIÇÃO

Para além dos apoios atribuídos através das iniciativas “Ação Qualidade de Vida” e “Banco de Ajudas Técnicas Desportivas” mediante decisão de um júri especializado, a Associação Salvador procura apoiar outros casos que considera urgentes e enquadráveis na sua missão. Estes casos são aprovados pela Direção e são por vezes alvo de ações de angariação de fundos específicas, como é o caso da plataforma de crowdfunding [www.preenchaestavida.com](http://www.preenchaestavida.com), desenvolvida em 2011 pela Associação Salvador, ou de outras campanhas específicas.

**Objetivos:** Apoiar pessoas com deficiência motora e baixos recursos financeiros, incentivando uma vida ativa e promovendo a sua autonomia e integração na sociedade; proporcionar a superação de objetivos (em provas desportivas ou outros desafios).

**Público-alvo:** Pessoas com deficiência motora e reduzidos recursos financeiros.

**Pedidos:** Efetuados via Ação Qualidade de Vida ou Banco de Ajudas Técnicas Desportivas (casos não selecionados pelo júri, mas bem classificados em termos de avaliação), carta ou email.

**Abrangência:** Nacional.

**Apoio Financeiro:** Crowdfunding (Preencha esta Vida ou campanhas específicas), Doadores particulares e Fundos próprios da Associação.

## RESULTADOS OBTIDOS

**27** APOIADOS EM 2017

Em 2017, foram apoiadas 27 pessoas, com um valor total de apoios de 93.073,66€, dos quais 86.220,13€ serão comparticipados pela Associação Salvador. Até 31/12/2017 foram incorridas despesas no valor de 17.270,58.



Cândida Fernandes  
Adaptação de WC



Lúcio Cândido  
Remodelação de anexo



# Outros Apoios Atribuídos

## APOIOS ATRIBUÍDOS (1/2)

### 1. Pedidos recebidos via candidaturas online (Ação Qualidade de Vida e Banco de Ajudas Técnicas Desportivas):

- Cândida Cristina Coelho Fernandes, 49 anos do Porto | Paraplegia | **Adaptação de WC;**
- Carlos Matos, 49 anos, Ourém | Paralisia Cerebral | **Calha de boccia;**
- Fernando Américo Monteiro Pinto, 38 anos, Vila Nova de Gaia | Paraplegia | **Barco para Vela;**
- Guilherme António Ribeiro, 47 anos, Portimão | Paraplegia | **Embarcação de Vela Adaptada;**
- Ivo Oliveira, 17 anos, Braga | Mielomeningocele | **Jogo de bolas de boccia;**
- Joana Reis, 27 anos, Lisboa | Paralisia cerebral | **Plataforma elevatória;**
- Lúcio Barrocas Cândido, 66 anos, Setúbal | Paraplegia | **Remodelação de anexo;**
- Luís Miguel Ribeiro, 22 anos, Felgueiras | Osteogénese Imperfeita | **Cadeira de rodas de basquetebol;**
- Maria da Graça Mourato, 74 anos, Lisboa | Paraplegia | **Cama articulada;**
- Paula Leite, 40 anos, Vila Nova de Gaia | Amputada membro inferior esquerdo | **Prótese de corrida;**
- Rui Ribeiro, 21 anos, Maia | Distrofia Muscular | **Jogo de bolas e calha de boccia;**
- Va Nancassa, 29 anos, Lisboa | Paraplegia | **Viatura adaptada.**

Fernando Pinto  
Barco à Vela



Carlos Matos  
Calha de Boccia



# Outros Apoios Atribuídos

## APOIOS ATRIBUÍDOS (2/2)

### 2. Pedidos recebidos via email, carta e outros formulários:

- Ana Cunha, 36 anos, Cascais | Paraplegia | **Participação campeonato europeu de vela;**
- Daniel Apolinário, 40 anos, Alenquer | Paraplegia Espática Progressiva | **Reparação de automóvel;**
- Francisca Nobre, 7 anos, Lisboa | Paralisia Cerebral | **Fato de electroestimulação e cama articulada;**
- Guilherme António Ribeiro, 47 anos, Portimão | Paraplegia | **Participação campeonato europeu de vela;**
- Guilherme Nobre, 7 anos, Lisboa | Paralisia Cerebral | **Cadeira de Posicionamento Flip;**
- Helder Mestre, 51 anos, Lisboa | Paraplégia | **adaptação viatura;**
- João Alexandre da Silva Rodrigues, 13 anos, Benavente | Paralisia Cerebral | **Cama de banho;**
- Luís Ramalho, 42 anos, Portimão | Paraplegia | **Participação campeonato europeu de vela;**
- Maria da Conceição Marques, 80 anos, Tomar | Paraplegia | **Scooter de Mobilidade;**
- Olga Maria Clara Antunes, 55 anos, Lisboa | Paraplegia | **Cadeira de rodas manual;**
- Paulo Ribeiro, 45 anos, Braga | Escoliose | **Scooter de mobilidade;**
- Pedro Reis 35 anos, Oeiras | Amputado | **Participação campeonato europeu de vela;**
- Rita Cleto, 74 anos, Vila Pouca de Aguiar | Poliomielite | **Reparação de scooter de mobilidade;**
- Sandra Manuel, 42 anos, Lisboa | Paraplegia | **Viatura adaptada;**
- Tiago Sousa, 27 anos, Oliveira de Azeméis | Paraplegia | **Peças para arranjo de Cadeira de Rodas Elétrica.**

Francisca Nobre  
Fato de electroestimulação



Pedro Reis e Ana Cunha  
Participação no Campeonato Europeu de vela



Olga Antunes  
Cadeira de rodas manual



# Apoio ao Emprego



## DESCRIÇÃO

O desemprego das pessoas com deficiência é 2 vezes superior ao da restante população. De forma a atenuar esta discrepância, a Associação Salvador aposta na área do apoio ao emprego desde 2015.

As iniciativas desenvolvidas incluem acompanhamento individual de candidatos, desenvolvimento de ações de formativas, sensibilização de entidades para uma empregabilidade inclusiva, nomeadamente através da partilha de boas práticas e exemplos de sucesso, encaminhamento de candidatos para ofertas e realização de um encontro de recrutamento anual.

## FICHA DE PROJETO

**Objetivos:** Potenciar a integração profissional de pessoas com deficiência motora, contribuindo para a melhoria da sua qualidade de vida e para uma sociedade mais inclusiva.

**Público-alvo:** Pessoas com deficiência motora em situação de desemprego ou que pretendem mudar de emprego.

**Âmbito de atuação:** Zona de Lisboa.

**Apoio Financeiro:** Deloitte Pact Fund, Programa Nacional de Financiamento a Projetos pelo INR, I.P., Santander, Santa Casa da Misericórdia de Lisboa.

**Outros Parceiros:** Fundação Calouste Gulbenkian, Hotéis Real, Jason Associates, GRIT Lead with Purpose.

## RESULTADOS OBTIDOS

- ✓ 255 pessoas com deficiência inscritas no projeto;
- ✓ 28 reuniões com empresas, 41 ofertas angariadas;
- ✓ 3 workshops com 20 formandos - Procura Ativa de Emprego; Soft Skills; *Pitch*; 1 Bootcamp “Destino Emprego” com 20 formandos;
- ✓ 1 Encontro de Recrutamento, com 18 empresas, 34 candidatos e 157 entrevistas rápidas;
- ✓ 16 candidatos integrados diretamente pela Associação;
- ✓ 11 candidatos integrados autonomamente após processo de capacitação da Associação Salvador.

**70** PARTICIPANTES  
NOVOS EM 2017

Workshop “Procura ativa de emprego”



Bootcamp



Encontro de Recrutamento



# Desporto Adaptado



## DESCRIÇÃO

O desporto é uma das áreas de aposta da Associação Salvador desde 2009, ano em que, numa parceria com a Fundação Inatel, criámos o Espaço Desportivo Adaptado, integrado no ginásio do Estádio 1º de Maio.

Cientes da importância do desporto para a recuperação/ manutenção da condição física das pessoas com deficiência motora, para além dos benefícios evidentes a nível psicológico e de aumento da autoestima, fomos aumentando o número de modalidades disponibilizadas, contando em 2017 com a oferta de 9 atividades: musculação, ciclismo (handbikes), dança, yoga, vela, canoagem, remo, surf e hipoterapia.

Em 2017 estabelecemos parcerias com outras instituições afim de proporcionar a oportunidade de praticar desporto adaptado a mais pessoas. No surf, continuamos a investir nos atletas com maior motivação de passar para um nível de competição.

## FICHA DE PROJETO

**Objetivos:** Promover uma melhoria do estado geral de saúde e da condição física e psicológica das pessoas com deficiência motora.

**Público-alvo:** Pessoas com deficiência motora, maioritariamente residentes no distrito de Lisboa.

**Localização:** Atividades desenvolvem-se em Lisboa e Carcavelos.

**Apoio Financeiro:** IPDJ, Liberty Seguros, REN, Santa Casa da Misericórdia de Lisboa.

**Parceiros:** APCL, CM Cascais, E. Superior de Educação Lx, Fundação Inatel, Marina do Parque das Nações, CRC Quinta dos Lombos .

## RESULTADOS OBTIDOS

# 130

PESSOAS APOIADAS EM 9 MODALIDADES E 1 EVENTO DESPORTIVO EM 2017

- ✓ 38 utentes do Espaço Desportivo Adaptado
- ✓ 32 aulas de yoga (11 participantes diferentes, média de 5 alunos por aula)
- ✓ 20 aulas de vela adaptada (17 participantes diferentes)
- ✓ 24 dias de aulas de surf adaptado/ 97 aulas individuais (32 participantes diferentes)
- ✓ 28 aulas de dança (12 participantes regulares)
- ✓ 139 sessões de hipoterapia (6 cavaleiros)
- ✓ Dia do Desporto Adaptado 64 participantes com deficiência motora

Ginásio e Handbikes



Surf



Dia do Desporto Adaptado



Dança



Yoga





# Eventos de Convívio



## DESCRIÇÃO

Os eventos de convívio são atividades lúdicas, culturais ou desportivas, destinadas a pessoas com deficiência motora e seus familiares e amigos, promovidas regularmente para proporcionar experiências diferentes e enriquecedoras e sobretudo para fomentar o contacto, a partilha de informação e experiências.

## FICHA DE PROJETO

**Objetivos:** Promover a integração e fomentar a partilha de experiências entre pares.

**Público-alvo:** Pessoas com deficiência motora e respetivos acompanhantes.

**Apoio Financeiro:** CTT, Semapa, Programa Nacional de Financiamento a Projetos pelo INR, I.P. (Evento Workshop de Presentes de Natal e Evento Almoço de Natal), REN.

**Principais Parceiros:** BP, C. Santos VP, Central de Cervejas, Hotéis Vila Galé, Teia d'Impulsos, Hoteis Real.

## RESULTADOS OBTIDOS

**208** PARTICIPAÇÕES DE PESSOAS COM DEFICIÊNCIA EM 2017 | 111 DIFERENTES

Mês	Evento	Localização	Nº participantes com deficiência
Fevereiro	Oceanário	Lisboa	22
Maio	Férias no Algarve para pessoas com deficiência motora	Portimão	25
Maio	Descanso para cuidadores	Portimão	21
Julho	Fim-de-semana alargado em Setúbal	Setúbal	25
Outubro	Museu de Arte Antiga	Lisboa	13
Outubro	Férias em Espanha (1º grupo)	Campo Maior, Badajoz e Mérida	21
Outubro	Férias em Espanha (2º grupo)	Campo Maior, Badajoz e Mérida	20
Novembro	Workshop de Presentes de Natal	Lisboa	13
Dezembro	Almoço de Natal	Lisboa	69

Férias no Algarve



Fim-de-semana em Setúbal



Museu de Arte Antiga

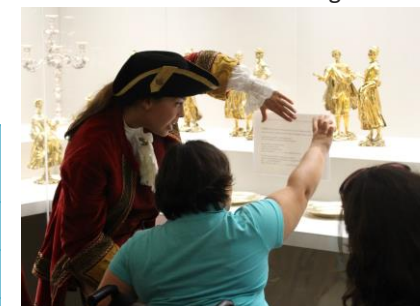

Férias em Espanha



# Sensibilização em Escolas



## DESCRIÇÃO

A sensibilização em escolas é efetuada através de palestras dirigidas a alunos do 3º ciclo e secundário, sendo o orador um representante da Associação Salvador com deficiência motora e testemunho de vida marcante. No final da palestra são distribuídos um Guia para a Inclusão e alguns materiais que irão capacitar os participantes a dar continuidade à mensagem.

## FICHA DE PROJETO

**Objetivos:** Sensibilizar os jovens para a temática da deficiência, pois estes têm um enorme potencial enquanto agentes de mudança, podendo nesta área da deficiência contribuir de forma decisiva para a inclusão das pessoas com deficiência motora.

**Público-alvo:** Alunos com idades entre os 12 e 18 anos

**Abrangência:** Escolas básicas, secundárias e Universidades em Portugal Continental.

**Apoio Financeiro:** Semapa. **Parceiros:** BP.

## RESULTADOS OBTIDOS

**935** ALUNOS IMPACTADOS 2017

Data	Escola	Localização	Orador	Nº alunos
12 de janeiro	Escola Básica de Cascais	Alcanena	Luís Rodrigues	250
12 de janeiro	Escola Básica e Secundária de Carcavelos	Carcavelos	Luís Rodrigues	
12 de janeiro	Escola básica de Alcabideche	Alcabideche	Luís Rodrigues	
13 de janeiro	Escola Matilde Rosa Araújo	S. Domingos de Rana	Luís Rodrigues	90
13 de janeiro	Básica e Secundária da Cidadela	Cascais	Luís Rodrigues	
23 de março	Colégio Guadalupe	Seixal	Sara Soares	40
31 de março	Universidade Europeia	Lisboa	Ester Rosa e Marco Gonçalves	55
3 de junho	Escola Sec. c/ 2º e 3º CEB Dr. Manuel Fernandes	Abrantes	Luís Rodrigues	70
6 junho	Agrupamento de Escolas de Santa Iria de Azoia	Santa Iria Azoia	Luís Rodrigues	400
14 de novembro	Colégio Pedro Arrupe	Parque das Nações	Hélder Mestre	30
7 de dezembro	EPADRV	Vagos	Cristiano	

Escola Básica de Cascais



Escola Básica e Secundária de Carcavelos



Escola Matilde Rosa Araújo



# Sensibilização em Escolas



## DESCRIÇÃO

O Teatro de Marionetas “Casa da Árvore - a inclusão nas nossas mãos”, é uma ação, inserida no âmbito do projeto da sensibilização em escolas. Pretende educar para a inclusão e valorização da diferença e desmistificando preconceitos, de modo a prevenir o bullying e a discriminação das pessoas com deficiência.

## FICHA DE PROJETO

**Objetivos:** Sensibilizar os jovens para a temática da deficiência, pois estes têm um enorme potencial enquanto agentes de mudança, podendo nesta área da deficiência contribuir de forma decisiva para a inclusão das pessoas com deficiência motora.

**Público-alvo:** Alunos do Pré-escolar, 2º e 3º ano

**Abrangência:** Escolas primárias e pré-primárias de Portugal Continental.

**Apoio Financeiro:** Programa Nacional de Financiamento a Projetos pelo INR, I.P., Unibanco.

## RESULTADOS OBTIDOS

**423** ALUNOS IMPACTADOS 2017

Data	Escola	Número de espetáculos	Localização	Nº alunos
27 de novembro	Quinta Grande	2	Amadora	58
28 de novembro	APIST	2	Lisboa	73
30 de novembro	Helen Keller	1	Lisboa	41
5 de dezembro	Quinta Grande	2	Amadora	106
7 de dezembro	Bom Sucesso	3	Lisboa	145



# Prevenção Rodoviária



## DESCRIÇÃO

Os acidentes de viação estão na origem de muitos casos de deficiência motora adquirida e Portugal apresenta uma elevada taxa de sinistralidade rodoviária. Estes dois factos fazem-nos assumir um papel ativo na prevenção de acidentes, através da realização de ações de sensibilização, formação e educação da população, sobretudo junto das camadas jovens (maior grupo de risco).

Nos últimos anos, temos desenvolvido várias ações de rua em locais de diversão noturna (“Ação Regresso Seguro”) e também vídeos de sensibilização.

Somos, desde 2012, parceiros do projeto BP Segurança ao Segundo, uma iniciativa junto das escolas que desafia os jovens a elaborar um *spot* publicitário sobre um dos cinco maiores fatores de risco na estrada (condução sob o efeito de álcool ou drogas, excesso de velocidade, uso de telemóvel, fadiga ou cansaço, uso de cinto de segurança) e cujos resultados têm sido um sucesso, com um envolvimento cada vez maior dos jovens.

## FICHA DE PROJETO

**Objetivos:** Alertar os futuros condutores para um comportamento adequado na estrada e prevenir acidentes de viação e potenciais casos de deficiência motora adquirida.

**Público-alvo:** Jovens.

**Abrangência:** Nacional

**Apoio Financeiro:** Parceria com a BP

## RESULTADOS OBTIDOS

O “Desafio BP Segurança ao Segundo 2017” decorreu durante vários meses e, na primeira fase, que terminou a 10 de março com a entrega de cartazes sobre um dos fatores de risco da sinistralidade rodoviária juvenil em Portugal, estiveram envolvidos cerca de 1300 alunos, a representar 215 equipas, de 72 localidades, correspondentes a 13 distritos. Os semifinalistas foram acompanhados pela equipa criativa BP Segurança ao Segundo na elaboração dos “storyboards” que deram acesso à grande final no Porto. O grupo vencedor, do Instituto Técnico Artístico e Profissional de Coimbra, desenvolveu um *spot* publicitário sobre o tema “Cinto de Segurança”.

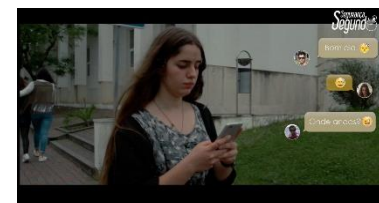

# Acessibilidades

## DESCRIÇÃO

A falta de acessibilidade é uma das principais condicionantes à plena integração das pessoas com deficiência motora na sociedade. Em Fevereiro de 2017, atingiu-se o prazo limite estabelecido pelo Decreto-Lei que rege o tema das acessibilidades (DL 163/2006 de 8 de agosto) e ainda existe muito por fazer.

No final do ano de 2017, a Associação Salvador foi distinguida pela SIC Esperança com o 1º Prémio Solidário dos 25 anos SIC, com um projeto chamado “Portugal Mais Acessível”. Este projeto pretende criar ferramentas que permitam em cerca de 300 candidaturas apresentadas, a Associação Salvador foi reconhecida por este projeto inovador. Este projeto será implementado em 2018.

## FICHA DE PROJETO

**Objetivos:** sensibilizar e envolver a sociedade civil na deteção de falta de acessibilidades e no processo de criação das mesmas, bem como envolver as autoridades competentes num processo de fiscalização mais assertivo.

**Público-alvo:** População em geral.

**Abrangência:** Nacional.

**Apoio:** SIC Esperança, Partners, Digital-Works, Garage.



# Comunicação

## DESCRIÇÃO

A Associação Salvador comunica regularmente as atividades que promove através do site institucional, newsletter, facebook e comunicados de imprensa enviados aos media sobre as iniciativas realizadas e a realizar.

Para além disso, estamos presentes duas vezes por mês no Centro de Medicina de Reabilitação de Alcoitão a divulgar os nossos projetos e comunicamos frequentemente com outros centros de reabilitação e instituições na área da deficiência.

## OBJETIVOS

- ✓ Divulgar as iniciativas da Associação Salvador junto do maior número possível de pessoas com deficiência motora e convertê-las em participantes / beneficiários das nossas atividades;
- ✓ Dar visibilidade e reconhecimento às entidades que apoiam financeiramente ou com serviços os projetos desenvolvidos, bem como angariar novos mecenas e apoios para a nossa causa;
- ✓ Aumentar o Nº de visitantes no site e o Nº de fãs no Facebook;
- ✓ Dar a conhecer a Associação Salvador e os seus projetos a cada vez mais pessoas e entidades.

## RESULTADOS

- ✓ **Site:** 55.868 visitas em 2017 +17,8% , dos quais 42.898 visitantes únicos + 15,3%
- ✓ **Notícias no website:** 53 notícias publicadas sobre os projetos da Associação Salvador;
- ✓ **Newsletters:** 4;
- ✓ **Facebook:** 144.370 fãs + 6,2%
- ✓ **Clipping:** 370 notícias na comunicação social (27 em televisão);  
AAV de 2.668.8979€ +15% (AAV - valor monetário das notícias tendo por base a quantificação do custo publicitário)
- ✓ **Base de dados:** 2.680 pessoas com deficiência registadas; das quais 314 são novos contactos de 2017.



# Angariação de Fundos (1/2)

## PRINCIPAIS ATIVIDADES DE ANGARIAÇÃO DE FUNDOS - EMPRESAS

### RENOVAÇÃO DE PROTOCOLOS E NOVOS MECENAS:

Mecenas Platina					
Mecenas Ouro					
Mecenas Prata					

Em anexo, estão identificadas todas as empresas que contribuíram financeiramente ou com produtos e serviços para a Associação Salvador.



# Angariação de Fundos (2/2)

## PRINCIPAIS ATIVIDADES DE ANGARIAÇÃO DE FUNDOS - PARTICULARES

### CAMPANHA DE CONSIGNAÇÃO DO IRS:

Divulgámos durante os meses de abril e maio a possibilidade de atribuir 0,5% do IRS, sem qualquer custo, à Associação Salvador. Desenvolvemos ações em empresas, centros comerciais e restaurantes e fizemos também divulgação através de emailing, site, facebook e instagram, imprensa, multibanco e televisão.

### CARTÃO AMIGO:

Ser “Amigo” da Associação Salvador é contribuir com um valor anual a partir de 24€ para a concretização dos nossos projetos. Em 2017, continuámos a divulgar esta possibilidade de apoio, sobretudo junto das pessoas com deficiência motora e familiares que frequentam as nossas atividades ou beneficiam de alguma forma do nosso apoio. Em 2017, contámos com a inscrição de 60 novos amigos (dos quais 34 com deficiência), totalizando 203 amigos ativos a 31/12/2017.

### CAMPANHAS PONTUAIS PARA APOIAR PESSOAS ESPECÍFICAS:

Realizámos três grandes campanhas – Campanha dos Degraus, para apoiar a Sandra Manuel na compra de uma plataforma elevatória para poder sair de casa (consistiu na “venda dos degraus” que tinha para sair de casa); Campanha de Milhas, para apoiar o Fernando Pinto a comprar um barco adaptado (o Presidente da Associação Salvador fez um percurso de barco entre Portimão e Cádiz com o objetivo de angariar fundos para este caso); Campanha multimeios - facebook, email e carta -, para apoiar a família Nobre, que tem três filhos com deficiência, na aquisição de um fato de eletrostimulação, uma cama articulada para a Francisca e uma cadeira de rodas para o Guilherme.

### SUNSET SOLIDÁRIO:

Realizámos um sunset com cocktail num catamaran no Rio Tejo, com DJ e um Chef a bordo, direcionada sobretudo para mecenas, parceiros e a todos os que seguem e se identificam com a missão da Associação Salvador.

### CAMPANHA DO “BARRETE SOLIDÁRIO”:

Durante o mês de dezembro, promovemos a venda de barretes solidários de Pai Natal, essencialmente através de parcerias com a cadeia de restaurantes H3, Lojas Rádio Popular, e também em centros comerciais, empresas e instituições de todo o país ligadas à deficiência. A campanha foi lançada a 4 de dezembro em pleno Voo da TAP e com a presença de 3 equipas de reportagem da RTP.





# Voluntariado

## DESCRIÇÃO

A Associação Salvador tem contado, desde a sua criação, com um conjunto de voluntários, na implementação de diversas atividades, tanto para apoio mais regular em tarefas de escritório como pontualmente para apoio nos projetos, com especial foco nos eventos de convívio. Pretendemos desenvolver a cidadania ativa e solidária, quer a nível particular, quer a nível empresarial.

## OBJETIVOS

- ✓ Promover a cidadania ativa e solidária através do envolvimento da sociedade civil nas atividades desenvolvidas.
- ✓ Disponibilizar às empresas a possibilidade de desenvolver ações de voluntariado onde possam envolver os seus colaboradores.
- ✓ Reduzir os nossos custos operacionais.

**110** VOLUNTÁRIOS **2.511,5** HORAS OFERECIDAS

Atividade	Nº de voluntários com deficiência	Nº de voluntários de empresas	Nº total de voluntários	Nº total de horas oferecidas
Desporto Adaptado		23	26	176
Emprego			2	72
Eventos de Convívio			29	1610
Angariação de Fundos	5		51	388,5
Apoio em tarefas administrativas	1		2	265
<b>Total</b>	<b>6</b>	<b>23</b>	<b>110</b>	<b>2511,5</b>



# Análise Financeira

Balanço Individual em 31 de Dezembro de 2017 (valores em Euros)

RUBRICAS	NOTAS	DATAS	
		12/31/2017	12/31/2016
<b>ACTIVO</b>			
<b>Activo não corrente</b>			
Activos fixos tangíveis	8	15,860.09	1,559.89
Outros activos financeiros	9	22,378.94	1,085.82
		38,239.03	2,645.71
<b>Activo corrente</b>			
Inventários		5,348.68	
Clientes	10	110.15	9,586.01
Estado e outros entes públicos	14	704.28	
Outros créditos a receber	11	122,921.44	134,147.38
Diferimentos			1,028.00
Outros activos financeiros			
Caixa e depósitos bancários	5	387,903.26	784,974.23
		1,116,987.81	929,736.23
<b>Total do activo</b>		1,155,226.84	932,381.93
<b>FUNDOS PATRIMONIAIS E PASSIVO</b>			
<b>Fundos patrimoniais</b>			
Resultados transitados	12	807,514.61	558,912.21
		807,514.61	558,912.21
Resultado líquido do período		113,345.56	248,602.40
<b>Total dos fundos patrimoniais</b>		920,860.17	807,514.61
<b>Passivo</b>			
<b>Passivo corrente</b>			
Fornecedores	13	33,096.01	1,398.47
Estado e outros entes públicos	14	11,760.85	8,054.53
Outras dívidas a pagar	15	58,463.23	28,611.34
Diferimentos	16	131,046.58	86,803.04
		234,366.67	124,867.38
<b>Total do passivo</b>		234,366.67	124,867.38
<b>Total dos fundos patrimoniais e do passivo</b>		1,155,226.84	932,381.93

# Análise Financeira

Demonstração Individual de Resultados por Natureza para o período findo a 31 de Dezembro de 2017 (valores em Euros)

RENDIMENTOS E GASTOS	NOTAS	PERIODOS	
		12/31/2017	12/31/2016
Vendas e serviços prestados	17	15,588.63	7,793.50
Subsídios, doações e legados à exploração	18	805,142.98	727,918.57
Custo das mercadorias vendidas e das matérias consumidas		-	(1,509.76)
Fornecimentos e serviços externos	19	(314,475.28)	(187,884.58)
Gastos com o pessoal	20	(226,520.14)	(168,162.35)
Outros rendimentos			352.00
Outros gastos	21	(153,629.42)	(131,474.31)
<b>Resultado antes de depreciações, gastos de financiamento e impostos</b>		<b>126,106.77</b>	<b>247,033.07</b>
Gastos/reversões de depreciação e de amortização	8	(15,012.59)	(686.11)
<b>Resultado operacional (antes de gastos de financiamento e impostos)</b>		<b>111,094.18</b>	<b>246,346.96</b>
Juros e rendimentos similares obtidos		2,251.38	2,268.33
Juros e gastos similares suportados			(12.89)
<b>Resultado antes de impostos</b>		<b>113,345.56</b>	<b>248,602.40</b>
<b>Resultado líquido do período</b>		<b>113,345.56</b>	<b>248,602.40</b>

Relativamente à angariação de receitas, a Associação Salvador procura gerar anualmente um valor superior aos custos, para garantir a estabilidade e continuidade do seu funcionamento em anos menos favoráveis.

A médio prazo, é intenção da Associação Salvador investir parte deste valor num espaço onde possa concentrar todos os serviços que disponibiliza.

A estratégia da Associação Salvador passa também pela diversificação dos mecenas, de forma a gerir o risco de quebra de receitas.

# Análise Financeira

## Demonstração de Fluxos de Caixa para o período findo a 31 de Dezembro de 2017 (valores em Euros)

RUBRICAS	NOTAS	PERÍODOS	
		2017	2016
<b>Fluxos de caixa das actividades operacionais - método directo</b>			
Recebimentos de clientes / beneméritos / patrocinadores /doadores / associados / membros		885,677.55	705,195.15
Pagamentos de apoios		-153,620.90	-130,894.66
Pagamentos a fornecedores		-264,594.44	-192,800.44
Pagamentos ao pessoal		-214,851.55	-167,170.25
<b>Caixa gerada pelas operações</b>		<b>252,610.66</b>	<b>214,329.80</b>
Pagamento/recebimento do imposto sobre o rendimento			
Outros recebimentos/pagamentos		-1,327.16	268.77
<b>Fluxos de caixa das actividades operacionais (1)</b>		<b>251,283.50</b>	<b>214,598.57</b>
<b>Fluxos de caixa das actividades de investimento</b>			
<b>Pagamentos respeitantes a:</b>			
Activos fixos tangíveis		-29,312.79	
Activos intangíveis			
Investimentos financeiros			
Outros activos		-21,293.12	-578.84
<b>Recebimentos provenientes de:</b>			
Activos fixos tangíveis			
Activos intangíveis			
Investimentos financeiros			
Outros activos			
Subsídios ao investimento			
Juros e rendimentos similares		2,251.38	2,268.33
Dividendos			
<b>Fluxos de caixa das actividades de investimento (2)</b>		<b>-48,354.53</b>	<b>1,689.49</b>
<b>Fluxos de caixa das actividades de financiamento</b>			
<b>Recebimentos provenientes de:</b>			
Financiamentos obtidos			
Realizações de capital e de outros instrumentos de capital próprio			
Cobertura de prejuízos			
Doações			
Outras operações de financiamento			
<b>Pagamentos respeitantes a:</b>			
Financiamentos obtidos			
Juros e gastos similares			
Dividendos			
Reduções de capital e de outros instrumentos de capital próprio			
Outras operações de financiamento			
<b>Fluxos de caixa das actividades de financiamento (3)</b>		<b>0.00</b>	<b>0.00</b>
<b>Variação de caixa e seus equivalentes (1+2+3)</b>		<b>202,928.97</b>	<b>216,288.06</b>
<b>Efeito das diferenças de câmbio</b>			
<b>Caixa e seus equivalentes no início do período</b>		<b>784,974.29</b>	<b>568,686.23</b>
<b>Caixa e seus equivalentes no fim do período</b>		<b>987,903.26</b>	<b>784,974.29</b>

# Análise Financeira

Demonstração Individual das Alterações nos Fundos Patrimoniais no período findo a 31 de Dezembro de 2016 (valores em Euros)

DESCRIÇÃO		Resultados Transitados	Resultado líquido do período	Total dos Fundos
<b>Posição no início do período 2016</b>	<b>1</b>	437,163.05	121,749.16	558,912.21
Outras alterações reconhecidas nos fundos patrimoniais		121,749.16	-121,749.16	0.00
	<b>2</b>	<b>121,749.16</b>	<b>-121,749.16</b>	<b>0.00</b>
Resultado líquido do período	<b>3</b>		248,602.40	248,602.40
<b>Posição no fim do período 2016</b>	<b>4=1+2+3</b>	558,912.21	248,602.40	807,514.61

Demonstração Individual das Alterações nos Fundos Patrimoniais no período findo a 31 de Dezembro de 2017 (valores em Euros)

DESCRIÇÃO		Resultados Transitados	Resultado líquido do período	Total dos Fundos
<b>Posição no início do período 2017</b>	<b>1</b>	558,912.21	248,602.40	807,514.61
Outras alterações reconhecidas nos fundos patrimoniais		248,602.40	-248,602.40	0.00
	<b>2</b>	<b>248,602.40</b>	<b>-248,602.40</b>	<b>0.00</b>
Resultado líquido do período	<b>3</b>		113,345.56	113,345.56
<b>Posição no fim do período 2017</b>	<b>4=1+2+3</b>	807,514.61	113,345.56	920,860.17

**ANEXOS**

# Entidades Parceiras

---

## ANEXOS

**Mecenas Platina** (donativos iguais ou superiores a 40.000€)



Santa Casa da Misericórdia de Lisboa; Semapa/ Cimilonga.

**Mecenas Ouro** (donativos entre 20.000€ e 39.999€)



Fundação Calouste Gulbenkian; Liberty Seguros; Santander Totta

**Mecenas Prata** (donativos entre 10.000€ e 19.999€)



Brisa; Continental Pneus; CTT; Delta Cafés; Novo Banco; Ren.

**Patrocinadores** (donativos entre 5.000€ e 10.000€)



Locarent; MEC.

**Apoios regulares em serviços para a Associação**



BP; CCA Advogados; Cision; C. Santos VP; Essência Completa; Ecosaúde; Fidelidade; Hotéis Vila Galé; KPMG; Partners.

# Entidades Parceiras

---

## ANEXOS

Apoios para o projeto “Manual para pessoas com deficiência motora”



Financeiro: Fidelidade Seguros.  
Revisão de conteúdo: Instituto Nacional para a Reabilitação.

Apoios financeiros e em serviços a candidatos específicos para a “Ação Qualidade de Vida”



Financeiros: Banco BAI; Compuworks; Explorer Investments; Fundação Portugal Telecom; Lisgarante; SA Formação; Associação Princesa Azul; CM Setúbal. Serviços: JLL / Tétris.

Outros Apoios para a “Ação Qualidade de Vida”



Júri: Associação Mithós/ Manuela Ralha; Fundação Liga/ Maria José Lorena; Federação Portuguesa de Desporto Adaptado/ Mário Lopes; Alto Comissariado para as Migrações/ Carla Couteiro; Fundação Calouste Gulbenkian/ Francisco Palmares. Serviços: Fundação Calouste Gulbenkian.

Apoios financeiros e em serviços para o projeto de “Apoio ao Emprego”



Financeiros: Deloitte Pact Fund; Programa Nacional de Financiamento a Projetos pelo INR, I.P.; Santander Totta; SC Misericórdia de Lisboa.  
Serviços: Fundação Calouste Gulbenkian; Hotéis Real; GRIT Lead with Purpose; Jason Associates; Sapana.

Apoios financeiros e em serviços para o projeto de “Desporto Adaptado”



Instituto Português do Desporto e Juventude (financeiro); Associação de Paralisia Cerebral de Lisboa; CM Cascais; Escola Superior de Educação de Lisboa; Fundação Inatel; Marina do Parque das Nações; Clube Recreativo e Cultural da Quinta dos Lombos.



# Entidades Parceiras

---

## ANEXOS

Apoios pontuais financeiros, em espécie e serviços para “Eventos de Convívio”



Programa Nacional de Financiamento a Projetos pelo INR, I.P. (financeiro); Água do Vimeiro; Água Hotels Riverside; A Marmita; A Padaria Portuguesa; Central de Cervejas; Choupana Caffé; C.M. Setúbal; Delta Cafés; Entrajuda; EtukMinho; Frueat; Fundação Inatel; Hotéis Real; José Maria da Fonseca; L’Oréal; Orangina Schweppes; Nestlé; Pepsico; Pastelaria Versailles; Teia d’Impulsos; Tivoli Marina de Portimão; Unilever; Villa Prana.

Apoios para Capacitação/ Formação da Equipa



Learn to Grow (L2G).

Apoios pontuais na implementação de ações de Angariação de Fundos



Central de Cervejas; Choupana Caffé; Delta Cafés; eSolidar; H3; CM Lisboa; Festa Aluga; GNR; Guess; Herdade Vale da Rosa; Horto do Campo Grande; João Portugal Ramos; Kathrein Automotive; Leds4dance; Microsoft; Pastelaria Aloma; Podium/ Volta a Portugal; PSP; Rádio Popular; Ritz Four Seasons Hotel; TAP; Urbanos; Vorwerk; WaterX; SIBS.

Apoios pontuais na área da Comunicação



Antena 1; RTP; Havas; Krypton Films.

Av. Fontes Pereira de Melo, nº14-9º  
1050-121 Lisboa - Portugal

T. +351 211 165 860  
info@associacaosalvador.com  
www.associacaosalvador.com

